



INSTITUTO DE GEOGRAFÍA
FACULTAD DE HISTORIA, GEOGRAFÍA
Y CIENCIA POLÍTICA

El Boletín Electrónico de Geografía (BeGEO) es una publicación que intenta crear un espacio de difusión de los estudios realizados por los estudiantes del Instituto de Geografía de la Pontificia Universidad Católica de Chile.

BeGEO reúne artículos originales de alta calidad que son elaborados por los estudiantes de pregrado en las distintas actividades curriculares impartidas por docentes del Instituto de Geografía.

ISSN 0719-5028

www.geografia.uc.cl

BeGEO

Boletín electrónico de Geografía

BeGEO, 2016, N°4

La experiencia del habitar y las representaciones sociales en relación al aislamiento en la comuna de Alhué, Chile¹

Fernando David Godoy Soto²¹

Resumen

Dentro de los territorios los principales protagonistas son los habitantes. Son ellos quienes conforman su vida cotidiana y opiniones sobre la realidad que los rodea. Por este motivo se analizaron dos elementos relevantes que guiaron la presente investigación de carácter cualitativa: Las prácticas cotidianas y las representaciones sociales en relación al aislamiento a partir de la experiencia del habitar. Posteriormente se examinó la construcción del aislamiento desde el discurso estatal considerado como un concepto físico y cuantitativo, asociado a lo negativo y una condición de la cual se debe escapar para entrar en el desarrollo nacional. Sin embargo la forma correcta es mencionarlo en plural, es decir, como "aislamientos" y no solamente como aislamiento geográfico.

Palabras claves: Aislamiento, prácticas cotidianas, Estado, territorio.

Experience of living and social representations in Relation to isolation in Alhué, Chile

Abstract

Within the territories the main protagonists are the inhabitants. It is they who make their daily lives and views on the reality around them. The daily practices and social representations in relation to isolation from the experience of living: for this reason two important elements that guided this research were analyzed qualitative character. Later building isolation was examined from the state discourse considered a physical and quantitative concept associated with the negative and a condition which must escape to enter the national development. But the right way is mention in the plural, ie, as "isolation" and not just geographic isolation.

Keywords: isolation, daily practices, state, territory.

¹ Artículo recibido el 15 de septiembre de 21016, aceptado el 15 de noviembre de 2016 y corregido el 14 de diciembre de 2016.

² Instituto de Geografía, Pontificia Universidad Católica de Chile (Chile). E-mail: fvgodoy@uc.cl

La actualización realizada por la Subsecretaría de Desarrollo Regional y Administrativo (SUBDERE) del Ministerio del Interior y Seguridad Pública en el año 2008 sobre el “Estudio diagnóstico y propuesta para territorios aislados” define a las comunas de Chile según su aislamiento de acuerdo a cinco variables (física, demográfica, económica, acceso a servicios y político-administrativa) generando como resultado un índice de aislamiento para 299 comunas, categorizadas según su resultado en aislamiento crítico, alto, medio o bajo (SUBDERE, 2008).

La idea no es generar una crítica sobre esta actualización, sino una forma de introducir al lector sobre la problemática de la investigación. Desde este estudio cuantitativo se visualiza la existencia de una construcción del Estado sobre los territorios, manejándolos como meros números y a través de variables cuantificables y no considerando a los reales protagonistas que construyen socialmente esos territorios. El estudio no considera la relación espacio-individuo como un elemento importante, en el cual se podría estudiar si el aislamiento constituye un verdadero problema u obstáculo para los habitantes, o bien, es una característica de la cual los habitantes se ven beneficiados. Por lo tanto, se podría hablar de un aislamiento crítico, pero también de un aislamiento que generaría oportunidades y proyecciones a futuro. Hernán Escobar plantea esta doble significancia sobre el aislamiento, pues se considera como un concepto subjetivo, que cambia en el transcurso del tiempo y que puede ser negativo o positivo (Escobar, 2008). El problema radica en la construcción del Estado sobre la medición del aislamiento, cuya falencia es no considerar la subjetividad e implica categorizar al aislamiento como algo negativo, no deseable, aquello que no está integrado al desarrollo, mirado desde una estructura dominante que está sobre territorios particulares o invisibles (Arenas *et al.*, 2012). A modo de ejemplo, Escobar señala que existe la tendencia de que el modelo de zonas fuertemente urbanas es también transferible a las zonas rurales provocando una nueva realidad innecesaria e instaurada a la fuerza por un modelo externo y foráneo (Escobar, 2008). En la misma línea, David Harvey propone que en las sociedades puede darse que una sociedad específica dominante impone su concepción de la realidad a otra que es sometida. En este caso el autor lo ejemplifica en el espacio-tiempo (Harvey, 2013).

Sobre esta problemática queda la interrogante sobre qué sucede con las representaciones sociales de los individuos, es decir, la interpretación sobre el espacio de la vida cotidiana y las prácticas habituales que el estudio no consideró y que seguramente otros estudios de diferentes áreas no toman en cuenta al momento de exponer los resultados de las investigaciones. Es a través de la vida cotidiana que los individuos le dan valor simbólico y significancia al espacio (Lindón, 2007), a fin de cuentas son ellos quienes conocen su territorio y problemáticas. Pareciera ser interesante considerar el aislamiento en relación a los individuos a través de la experiencia del habitar y las prácticas cotidianas, pues es algo que los estudios no relacionan. Martin Heidegger, en este sentido, manifiesta que el habitar, concepto clave en la investigación, es donde se producen las relaciones más personales y donde el espacio cobra sentido (Heidegger, 1951). Misma tesis propone Alicia Lindón, pero centrada en el sujeto a través de la geografía de la vida cotidiana, pues mediante lo cotidiano el sujeto puede construir una mirada geográfica sobre la experiencia espacial del mismo, llenándolo de significado y vivencia. Es importante citar desde una mirada

antropológica a Sandra Araya, quién afirma que mediante las representaciones sociales es posible acercarse a los espacios de la vida diaria de los sujetos, sus opiniones y perspectivas negativas o positivas sobre la realidad o una situación particular como el aislamiento (Araya, 2002).

Respecto al área de estudio, la comuna de Alhué presenta una ventaja de localización estratégica. A pesar de tener un aislamiento medio a partir del estudio de la SUBDERE del 2008 pues como señala Lindón que existen algunos lugares particulares o sensibles que representan lugares invisibles frente a una estructura dominante (Lindón, 2007). Alhué es la comuna con menor cantidad de población en la Región Metropolitana, una de las menos conocidas a nivel regional, cuyo nombre pareciera dar cuenta de una comuna del extremo norte o una pequeña localidad rural de la zona austral de nuestro país, aunque en realidad está a ciento cincuenta kilómetros de la capital chilena (Figura N° 1).

Figura N° 1
Localización comuna de Alhué

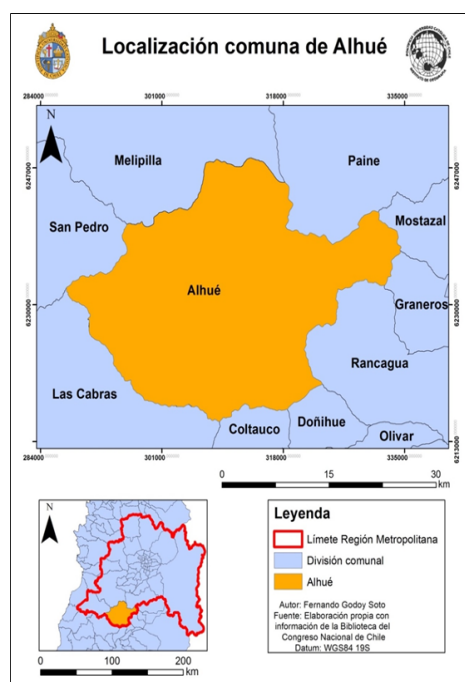

Fuente: Elaboración propia.

Introducción a la investigación

El marco teórico de la investigación se inserta dentro de la lógica del constructivismo geográfico como productor de diferentes lineamientos para el desarrollo de una investigación cualitativa que muestre una realidad específica, como en este caso una realidad invisible frente a los ojos de escalas nacionales y metropolitanas. En los trabajos realizados por Alicia Lindón, el constructivismo se adentra en el acercamiento al espacio donde las personas expresan sus significados y vivencias cotidianas y generales, modelando así un espacio vivido que crea una vida social o experiencia del hábitat y da énfasis al relato del discurso de los habitantes por medio de la experiencia (Lindón, 2007). En la

investigación se tomó como base lo propuesto por Lindón para abordar las prácticas cotidianas a través de cuatro vertientes: desplazamientos, prácticas que permanecen en un lugar, escenarios de comportamiento y rutinización (Lindón, 2007). Los desplazamientos consisten en la movilidad que adquieren los habitantes en el espacio, ya sea rutinario o temporales, para cumplir con sus obligaciones o acceder a los servicios presentes en el lugar o en otros lugares.

Las prácticas que permanecen en un lugar consisten en la decisión de las personas de permanecer en un lugar, por ejemplo investigar por qué viven en tal comuna. También se agregan los destinos de los desplazamientos como el trabajo, la escuela, comercio, entre otros. Las personas realizan acciones en esos lugares y el objetivo es observar dónde lo hacen, más que analizar solamente cómo llegaron al destino.

En cuanto a los escenarios de comportamiento, Alicia Lindón menciona a Erving Goffman para definirlos como los lugares donde las personas se encuentran cara a cara e interactúan en la vida cotidiana, en un tiempo determinado, como las calles, la casa y el trabajo.

Por último, los patrones y rutinización de las prácticas son básicamente las prácticas cotidianas o en varios ciclos temporales, pero que de todas formas se realizan con una cierta rutina e interesa saber por qué las mantienen y con qué fin lo hacen.

También se inserta dentro de la teoría de las representaciones sociales de Serge Moscovici. La representación social es definida como la realidad de las personas expresada mediante explicaciones que derivan de los procesos de comunicación y del pensamiento social, es decir, considera un tipo específico de conocimiento sobre cómo la gente piensa y organiza su vida cotidiana (Araya, 2002). Cuando se estudian las representaciones sociales se constituyen sistemas cognitivos pudiendo reconocer estereotipos, creencias, opiniones positivas o negativas sobre lo que la gente piensa y dice sobre un tema en específico.

Pero estos conceptos no representan una problemática en la geografía si es que no se presentan en relación a algo. Ese algo es el aislamiento. El problema del aislamiento es que vive entre una dualidad de significado bibliográfico, ya que está “en el limbo”, como si se moviera entre lo negativo, es decir, aquello no deseable y también como algo positivo, que implique oportunidades y proyecciones a futuro que sean aprovechadas para beneficio de la comunidad.

Metodología

La metodología se enmarca, fundamentalmente, en una investigación cualitativa, ya que las prácticas cotidianas, el habitar y las representaciones están ligadas a la relación del sujeto con el espacio.

Como Alhué es una comuna demográficamente pequeña que no sobrepasa los seis mil habitantes (INE, 2012) se pretende utilizar diferentes métodos o herramientas cualitativas que apunten hacia búsqueda de esa riqueza y calidad de información. De esta forma no se fijó un número fijo de entrevistados, ya que la investigación cualitativa entrega libertad sobre este punto. Sin embargo se utilizó un perfil mínimo de entrevistados (habitantes que

lleven por lo menos un año viviendo en la comuna y que fueran mayores de 18 años). El terreno se realizó entre los días martes cinco al miércoles trece de enero de 2016. En este sentido se utilizaron los siguientes métodos: trabajo de gabinete previo, observación participativa (preterreno para a primera aproximación del área de estudio y algunos de los futuros lugares donde se entrevistados personas), método bola de nieve (para la selección de entrevistados donde un entrevistado provee a un universo mayor de entrevistados), método oportunístico (actividades y momentos que se constituyen como una oportunidad para contactar nuevos entrevistados), redes sociales (búsqueda de habitantes alhuinos y grupos sociales que promuevan la integración de nuevos participantes), entrevista semiestructurada (preguntas referidas al habitar de Alhué, el aislamiento, las prácticas cotidianas que realizan los entrevistados y las representaciones sociales sobre diferentes temas relevantes de la comuna, cartografía participativa, análisis de documentos, análisis de discursos, técnica de *Delphi* (estado de opinión sobre el futuro de algunos temas tratados en la entrevista), técnica de autobiografías asistidas (construcción de vida de los entrevistados) y técnicas documentales (comprensión de archivos públicos, prensa y documentos relacionados con el área de estudio).

Como resultado se realizaron 26 entrevistas, constituyendo un total de 31 entrevistados, ya que una entrevista fue entre dos personas y otra entrevista fue un *focus group* en la Secretaría Comunal de Planificación (SECPLAC) de Alhué compuesta en ese momento por cinco personas. La mayor cantidad corresponden a personas que residen en Villa Alhué (principal poblado), Barrancas de Pichi, El Asiento, Hacienda Alhué y por último, Hijuelas de Polulo. Como una forma de tratar los futuros análisis de agrupó a los entrevistados en cuatro grupos: habitantes nativos (siempre han vivido en la comuna), habitantes que volvieron (habitantes que nacieron en la comuna pero por motivos de estudio o trabajo se fueron y luego regresaron a Alhué), habitantes históricos (personas que no son nativas de Alhué pero llevan muchos años en Alhué) y habitantes nuevos (proviene de otras comunas y llevan por lo menos un año en Alhué).

Para abordar la primera parte de esta investigación, se toma como punto de partida lo propuesto por Alicia Lindón para estudiar las prácticas cotidianas. De acuerdo a ello existen cuatro vertientes. Estas son los desplazamientos, las prácticas que permanecen en un lugar, los escenarios de comportamiento y los patrones/rutinas espaciales (Lindón, 2007). Para abordar el tema de las representaciones sociales se utilizó la información extraída de las entrevistas transcritas con el software Express Scribe y se crearon representaciones sociales sobre el aislamiento en relación a las temáticas que fueron más mencionadas en las respuestas. Para desarrollar la codificación de las respuestas se acudió al software ATLAS.ti versión demo, con el cual es posible trabajar con información cualitativa. En el software ATLAS.ti las entrevistas se codificaron manualmente según las respuestas de los entrevistados y a su vez, dentro de cada categoría se codificaron subcategorías con el fin de entrar a realizar el análisis.

Prácticas cotidianas en relación al aislamiento

Los desplazamientos

Alicia Lindón menciona que los desplazamientos consisten en la movilidad que adquieren los habitantes en el espacio para cumplir con sus objetivos cotidianos y temporales. Según las respuestas de los entrevistados, la mayor parte de ellos utiliza el transporte público para movilizarse hacia otros destinos como Melipilla y Santiago. En general, el tema del transporte no es un obstáculo para la vida cotidiana de los habitantes, ya que cuando deben salir a otras comunas (preferentemente Melipilla) realizan todas sus actividades y trámites en un solo día, así aprovechan el viaje. De hecho el automóvil no es muy usado, ya que el transporte público porque es barato, cómodo y seguro, especialmente ahora, ya que la comuna cuenta con una nueva empresa de buses (Transantín), además de Buses Madrid, lo que ha generado mayor competencia y disminución de los pasajes.

A partir de este tema sobre los desplazamientos se pudo identificar cuatro destinos relevantes donde los alhuinos realizan sus actividades cotidianas y temporales. En orden de importancia los cuatro destinos son los siguientes: A) Alhué, B) Melipilla, C) Santiago y D) Las Cabras.

- A) Alhué: la comuna funciona en sí misma como un centro principal, ya que la comuna se compone de diferentes poblados. La mayor parte de los entrevistados realiza desplazamientos dentro de la misma comuna para acceder a servicios básicos de primera necesidad como alimentos, pago de cuentas, actividades sociales, salud y educación primaria y secundaria. De hecho algunos entrevistados realizan estas actividades dentro de su mismo poblado y cuando necesitan cosas que no están ahí se dirigen hacia Villa Alhué para satisfacer sus necesidades. Un tema que recalcaron los entrevistados fueron los desplazamientos por temas de salud. Las personas prefieren atenderse en las postas rurales. Algo que sorprendió bastante, es que cada poblado cuenta con una posta rural, que si bien no tienen una amplia infraestructura y gran cantidad de médicos, las postas cumplen su función eficientemente. otras de las facilidades que tienen los habitantes son “Gobiernos en terreno” e instancias como ferias laborales y “SERNAC en tu barrio” donde los vecinos pueden acceder a trámites y servicios de oficinas que no están en la comuna.
- B) Melipilla: en segundo lugar, la mayor parte de los entrevistados se dirigen a la comuna de Melipilla para poder cumplir con sus obligaciones y acceder a servicios que no se encuentran dentro de la comuna de Alhué, especialmente para el pago de la cuenta de luz (Emelectric), comprar en supermercados grandes, abastecerse de mercadería, comprar vestimenta, realizar trámites bancarios, acceder a notarias, prestaciones de salud (hospital, farmacias y consultas médicas) y productos. Sin embargo, el hecho de desplazarse a Melipilla (viaje de aproximadamente una hora) no constituye un obstáculo para la vida cotidiana de los habitantes.
- C) Santiago: en tercera instancia los alhuínos se desplazan a la comuna de Santiago, pues a pesar de que Melipilla ofrece gran cantidad de servicios por ser la capital de la provincia homónima, la capital chilena ofrece mayor variedad y precios, especialmente en temas de salud como hospitales públicos y tratamientos para enfermedades más grandes y específicas como el tratamiento de cáncer al linfoma que debe recibir la señora Luisa (80),

profesora jubilada quién debe ir al hospital San Juan de Dios para tratar su cáncer al linfoma.

- D) Las Cabras: algo que no se consideró en el trabajo de gabinete y sorprendió bastante, es que algunos alhuínos prefieren comprar en Las Cabras, comuna de la Región del Libertador Bernardo O'Higgins. Esta comuna ofrece servicios que Alhué no presenta como supermercados, bancos, cajeros y bombas de bencina, entonces por cercanía muchos prefieren ir a Las Cabras que a Melipilla. Sin embargo reconocen que Melipilla tiene una oferta mayor y son solo algunos habitantes lo que se dirigen esta comuna, exclusivamente en automóvil, ya que no existen micros de Alhué hacia Las Cabras.

Estos dos puntos desarrollados anteriormente (formas de desplazarse y destinos relevantes) podrían sugerir que los desplazamientos tienen que ver con una distancia relativamente mayor (entre un poblado alhuino y otro o entre Alhué con otras comunas). Sin embargo se identificaron actividades cotidianas que han sido suprimidas e integradas a desplazamientos más cortos. Esto gracias a las nuevas tecnologías como el internet (pago de cuentas y trámites bancarios), cajas vecinas, y la buena cobertura de postas rurales lo que ha generado un mayor grado de conexión con otros servicios.

Prácticas que permanecen en un lugar

Esta vertiente se analizó a través de cuatro grupos identificados sobre la decisión de las personas de por qué viven en Alhué y si les dieran a elegir entre seguir viviendo o cambiarse de comuna cuál de estas opciones elegiría.

- A) Habitantes nativos: son personas que nacieron en Alhué y no han emigrado nunca. Permanecen en la comuna debido a que ya están acostumbradas a la tranquilidad y vida local. Todos los entrevistados expresan que no se irían jamás de la comuna porque esta es su tierra y en algunos casos no se irían por avanzada edad. La comuna les ofrece estabilidad laboral, buena calidad de vida y especialmente tranquilidad, pues muchos de ellos prefieren vivir lejos, tener que viajar (y gastar más tiempo en traslados) antes que vivir en una ciudad como Santiago. Ximena de cuarenta y nueve años, habitante de El Asiento, responde por qué permanece viviendo en la comuna:

“...porque hay tranquilidad y paz, hay trabajo, ¡me gusta, me encanta, es mi tierra!”

- B) Habitantes que volvieron: son personas que nacieron en Alhué, pero por motivos de trabajo y educación debieron emigrar hacia otras comunas para poder buscar nuevas proyecciones para su futuro, especialmente en Santiago. Luego de terminada su estadía en el lugar temporal, han vuelto a la comuna, atraídos por la tranquilidad, su familia, recuerdos, por trabajo o motivación personal. Este es el caso de los jóvenes profesionales que conforman la SECPLAC de Alhué y han vuelto por su núcleo familiar y poder aportar con sus conocimientos al desarrollo de la comuna.
- C) Habitantes históricos: este grupo lo conforman personas que no son nativas de Alhué, sino que llegaron posteriormente. Sin embargo llevan muchos años en la comuna, incluso algunos entrevistados han permanecido gran parte de su vida en Alhué en comparación

con su comuna de origen, debido a que han formado su familia o han encontrado trabajo.

D) Habitantes recientes: son personas que han llegado a la comuna hace menos de dos años, principalmente por temas laborales y para poder aportar con sus conocimientos al desarrollo de la comuna. El ritmo de vida, el cariño de la gente, la seguridad y la solidaridad han hecho que estos nuevos habitantes se encanten y permanezcan viviendo en la comuna. La respuesta que más destaca es la de Alejandra (29) es originaria de Valparaíso, vivió en Santiago y llegó a trabajar a Alhué como psicóloga. Ella responde lo siguiente:

“... yo creo que si pudiera volver a Valparaíso volvería, pero es solamente y aquí me interesa hacer el matiz, es solamente porque en Valparaíso está toda mi familia y toda la gente que yo conozco... si es por como es el lugar, yo me quedaría así, si Alhué quedara no sé, a media hora de Valparaíso yo me quedaría en Alhué pah siempre”.

Escenarios de comportamiento

Como se puede observar al inicio del objetivo uno, la pregunta que se creó dentro de la entrevista semiestructurada para responder a este tema es: con respecto a la comuna y según su percepción ¿Cuál o cuáles son los lugares donde existe mayor intercambio social entre personas?

Gran parte de los entrevistados mencionaron que la Villa Alhué es un centro importante dentro de la comuna, ya que muchas instituciones y organizaciones están ahí. Entre ellas mencionan principalmente la plaza de Villa Alhué, que si bien hace poco fue remodelada, sigue siendo un punto estratégico para encontrarse con personas, conocidos y realizar actividades. La entrevistada N° 19, vive en Hacienda Alhué y menciona que la Villa es lo más importante, ya que siempre se encuentra con alguien. Otros lugares dentro de la villa, son las canchas, especialmente el estadio, que a futuro será remodelado gracias al trabajo del Alcalde Roberto Torres. Los días domingos se realizan partidos de fútbol y una vez terminado se reúnen entre quienes participaron del fútbol.

La iglesia de San Jerónimo de Villa Alhué también es un lugar importante, no solo porque se realizan las misas dominicales, sino también porque ahí se realizan fiestas religiosas como el ocho de diciembre, las romerías, misas especiales, entre otras festividades.

Patrones/Rutinización

La pregunta principal realizada en la entrevista semiestructurada es: ¿Dónde realiza su vida laboral o educacional? Las dos preguntas complementarias son sobre donde se dirigen para abastecerse de diferentes productos y si creen que los servicios básicos son suficientes dentro de la comuna.

En el caso de la primera pregunta, la mayor parte de los entrevistados realizan su vida laboral o educacional dentro de la comuna. Un parte muy pequeña dijo que además de realizar su vida dentro de la comuna, tiene que viajar hacia otras partes por motivos de

trabajo. En este caso fueron dos entrevistadas: María José (27) y Flavia (36). En el caso de Flavia (36) que por motivos laborales asociados a las artes, humanidades y ciencias sociales de debe dirigir a comunas como Pichilemu y Santiago. Ella responde que se mueve regularmente según las necesidades de su trabajo.

Como se desarrolló anteriormente, los destinos más importantes de los alhuinos en orden de importancia son sus propios poblados, la Villa, Melipilla, Santiago y Las Cabras. Es así como han generado patrones y rutinización en esos lugares ya sea de forma diaria o en ciclos temporales y las realizan frecuentemente para acceder a servicios y bienes que la comuna no cuenta.

Resultados y análisis: Representaciones sociales en relación al aislamiento

Desde la teoría de las representaciones sociales de Serge Moscovici se entiende este concepto con una doble función: hacer que lo extraño resulte familiar y que lo invisible pueda ser perceptible tratando de hacerlo significativo y poder categorizarlo posteriormente (Moscovici, 1984), es decir, poder crear una visión funcional sobre el sentido de las conductas y entender la realidad mediante el propio sistema de referencias que tienen las personas sobre lugares y temas de interés (Cegarra, 2012). Con este objetivo se pretende tomar una realidad. De esta forma se han creado las siguientes representaciones sociales en relación al aislamiento:

- Representaciones sociales en relación al aislamiento, la geografía y el turismo
- Representaciones sociales en relación al aislamiento, la municipalidad y la figura del alcalde
- Representaciones sociales en relación al aislamiento, los servicios públicos y servicios privados
- Representaciones sociales en relación al aislamiento, la minería y la contaminación
- Representaciones sociales en relación al aislamiento, el transporte y la movilidad
- Representaciones sociales en relación al aislamiento y las prácticas naturalizadas
- Representaciones sociales en relación al aislamiento, la droga y juventud
- Representaciones sociales espaciales: Cartografía participativa

Representaciones sociales en relación al aislamiento, la geografía física y el turismo

La geografía fue un tema recurrente en las respuestas de todos los grupos de entrevistados, aludiendo a que la comuna se localiza dentro de un cajón rodeado de cerros y quebradas, con abundante vegetación y una accesibilidad prácticamente única que transforma a la comuna en un destino al cual se entra por decisión personal y no por ser un pueblo de pasada. Algunos entrevistados mencionaron que si se entra a Alhué es por motivación personal y no porque queda a un costado de la carretera. En este sentido los grupos considerados creen que el atractivo de Alhué es lo natural y lo consideran como propio. Por ejemplo los Altos de Cantillana, el horcón de piedra, el morro de Talamí en el poblado homónimo y los esteros conforman un paisaje natural y eso se vio reflejado en las respuestas de los entrevistados, pues mencionaban estos atractivos con palabras como “nosotros tenemos...”, “acá tenemos” incluso se vio reflejado en las respuesta de los

habitantes recientes como es el caso de María José (27). A continuación se puede leer su respuesta cuando se le entrevistó en la oficina de ODEL en la Municipalidad de Alhué:

“... ya aquí está Talamí, ya en Talamí ahí tu puedes observar el lugar más alto que nosotros tenemos, es muy distinto el paisaje que tiene en comparación con otros”

Es así como existe una construcción del aislamiento dual. Por un lado los entrevistados mencionan que están aislados “respecto a” y que la geografía de cordones montañosos promueve esto. Sin embargo esto no dificulta sus vidas porque siempre ha sido así y valoran al aislamiento porque eso los ayuda a mantener sus tradiciones vivas en comparación a otros pueblos que han ido creciendo en número de habitantes.

Representaciones sociales en relación al aislamiento, la municipalidad y la figura del alcalde

La municipalidad juega un rol muy importante en la comuna de Alhué, ya que es el conector entre las autoridades mayores y los vecinos, tomando en cuenta las necesidades de los seis mil habitantes, pero además es el productor de las actividades sociales dentro de una comuna donde el ambiente privado, las alternativas de ocio y distracción son escasas. Gracias a la municipalidad los vecinos pueden optar a programas sociales, participación ciudadana, actividades sociales entre otras y de esta manera se acercan servicios sociales a los habitantes.

Actualmente se encuentra el periodo del alcalde Roberto Torres Huerta, habitante alhuino desde pequeño, incluso su padre fue alcalde hace unos años, por lo tanto la relación sentimental y política está muy ligada entre el alcalde y la comuna. Los entrevistados se refieren principalmente a su juventud y ganas de trabajar por la comuna, con un equipo municipal joven y proactivo, quienes en conjunto entablan relaciones con las autoridades de mayor cargo como el intendente. Ximena (49) una vecina nativa que actualmente vive en El Asiento menciona lo siguiente:

“... yo sé que la gente adulta tiene ‘toa’ la experiencia posible pero hay que darle o posibilidad a la gente joven y que a la vez haiga alguien que lo esté ayudando... pero que haiga juventud. Este alcalde gracias a los proyectos... a lograo muchas cosas pah la comuna”.

Representaciones sociales en relación al aislamiento desde a los servicios Públicos y privados

Los servicios públicos son uno de los temas más relevantes dentro de las respuestas de los entrevistados y se asocian al aislamiento estrechamente. Se pueden encontrar respuestas positivas a través de la búsqueda de soluciones y alternativas que han beneficiado la vida de las personas (gobierno presente y ferias laborales); y negativas, porque existe una falta de servicios públicos y eso implica movilizarse a Melipilla o Santiago para realizar trámites de toda índole.

El tema de la salud fue uno de los temas más recurrentes en relación a los servicios públicos. En este tema se daban señales de un cierto aislamiento, pero que ha sido contrarrestado con servicios de salud menores dentro de la comuna. En la práctica se han instalado postas

rurales en todos los poblados y son bien evaluadas por la población, ya que si bien cuentan con menos equipamiento e infraestructura que un hospital o CESFAM, cumplen la función de tratar enfermedades básicas.

Por otra parte, existen servicios públicos asociados a las oficinas estatales como Fondo de Solidaridad e Inversión Social (FOSIS), Corporación Nacional Forestal (CONAF), Dirección General de Aguas (DGA), Servicio Nacional de Capacitación y Empleo (SENCE), entre otras que no están presentes en Alhué. A pesar de esta carencia la municipalidad realiza ferias donde se reúnen todas estas oficinas en terreno, solucionando los problemas de los vecinos en un solo día.

Representaciones sociales en relación al aislamiento desde la minería y la contaminación

La minera “Florida YamanaGold” y CODELCO-Chile son dos empresas dentro del rubro de la minería y se asociaron principalmente a dos palabras: contaminación y trabajo.

En el caso de la primera, esta se localiza en el poblado de El Asiento. En ella se extraen minerales como oro, plata y zinc. Si bien pareciera ser una empresa que entrega una fuente laboral para la comuna, esto no es así, ya que los trabajadores los traen en buses de otras partes y otros de alojan en residenciales de la Villa, como la residencial San Alfonso en calle Maipú. De esta forma los trabajadores propiamente alhuinos son muy pocos y eso ha llevado a que llegue gente nueva a la comuna.

Los entrevistados mencionan que el poblado de El Asiento es un sector donde la contaminación ha modificado el paisaje natural, ya que se han creado tranques y se han instalado infraestructuras industriales para la ampliación de la minera, cosa que todavía no sucede en Pichi, que lo catalogan como un paisaje natural, tranquilo y sin contaminación industrial.

Representaciones sociales en relación al aislamiento desde el transporte y la movilidad

Si bien este apartado corresponde a lo tratado en el objetivo uno, en esta ocasión se hará referencia a los cuatro grupos identificados de habitantes entrevistados en terreno para identificar una o más representaciones sociales.

En el caso de los habitantes nativos e históricos, el tema del transporte y la movilidad no es un problema relevante ya que siempre han debido movilizarse a otras comunas para abastecerse de productos y servicios. De hecho cuando se les pregunta sobre la situación pasada versus la actual mencionan que hoy ha mejorado el tema del transporte.

Existen conductas aprendidas desde el pasado, por ejemplo aprovechar el día en Melipilla/Santiago, salir a cierta hora y regresar a otra determinada. Este apartado da cuenta de que pueden aparecer errores previos al pensar sobre realidades distintas a la de uno y suponer por ejemplo que al estar lejos de Melipilla y Santiago y tener que gastar dos horas en llegar a destino se podría hablar de aislamiento, cuando en realidad las respuestas de los entrevistados mencionan lo contrario.

Representaciones sociales en relación al aislamiento y las prácticas naturalizadas.

Cuando se habla de prácticas naturalizadas se entienden como prácticas cotidianas muy interiorizadas por los alhuinos, pero que son nombradas solamente por los habitantes recientes quienes sacan a la luz temas escondidos que los tres grupos con mayor relación con la comuna pasan por alto. De esta forma las respuestas de Alejandra (29), quién se desempeña como psicóloga en la posta de Villa Alhué. Gracias a su trabajo se ha podido dar cuenta de temas que los alhuinos no mencionaron en las entrevistas.

Por ejemplo el tema de la prostitución femenina es un tema que nadie mencionó a pesar de Alejandra y María José. Algunas mujeres por falta de trabajo en la comuna realizan esta actividad para ganar dinero. Alejandra y María José asocian esta actividad debido a que es una zona minera y es una oportunidad para sustentar esta actividad por la gran cantidad de trabajadores asociados a la minería. Caso similar sucede con el maltrato del hombre hacia la mujer. Alejandra ha notado desde los pocos meses que lleva viviendo en la comuna, que este es un pueblo machista, y lo ha identificado gracias a su trabajo como psicóloga. Otras de las prácticas naturalizadas mencionadas por los habitantes recientes consisten en el alcoholismo y la mayor oferta de locales que venden bebidas alcohólicas.

Otra práctica naturalizada, pero positiva es la confianza y la solidaridad. Esta confianza se genera desde una persona hacia los demás. Se pueden dejar las puertas y ventanas abiertas y tienen la seguridad de que nada les va a pasar, pues se conocen entre todos. Cuando se preguntaba a los entrevistados sobre si existía delincuencia en la comuna, ellos y ellas mencionaban casos puntuales, pero no una delincuencia sistematizada.

Representaciones sociales en relación al aislamiento, la droga y la juventud

Un tema que marcó las respuestas de los entrevistados asociados a las características negativas de la comuna es la drogadicción que ha llegado a la comuna en los últimos años, afectando principalmente a los jóvenes. Este hecho es mencionado por los habitantes nativos, quienes han visto como algunos jóvenes han caído en la drogadicción, frente a nulas políticas para frenar esta situación dentro de una comuna que no se caracterizaba por este hecho. También se asocia el aumento de estos hechos a la gente que viene de afuera comuna y “hechan” a perder la vida en comunidad de Alhué. María (79) una habitante histórica agrega lo siguiente sobre este tema:

“... que es gente que viene de afuera, gente mala que entra a vender droga echar a perder la juventud”.

Representaciones sociales espaciales: Cartografía participativa

Para el caso de esta investigación la CP se aplicó mediante dos pequeño mapas anexados a la entrevista semiestructurada donde el entrevistado deberá identificar aquellas cosas que más le parezcan relevantes como infraestructuras, servicios, monumentos, sectores, villas, poblaciones, comercio, atractivos naturales, historicos, entre otros, tanto para la Villa como para la comuna en general. El objetivo de estas CP es identificar aquellos lugares con los

cuales los habitantes tengan mayor relación en su vida cotidiana, además de aquellos atractivos que caracterizan a la Villa y comuna en general.

La iglesia de San Jerónimo de Villa Alhué, la plaza de armas y el museo fueron las palabras más mencionadas por los entrevistados. La iglesia es un lugar característico de la comuna, que refleja la identidad rural e histórica de sus habitantes. De hecho muchos entrevistados lo mencionaban al comienzo de la respuesta, porque es un monumento nacional y orgullo para los alhuinos. En ella se realizan las actividades religiosas y también se encarga de realizar las actividades en terreno como romerías y procesiones, donde los alhuinos acuden para venerar a la virgen María, a Cristo y participar de las misas dominicales. En el caso de la plaza de armas se sigue una misma lógica. La plaza se configura como un escenario de comportamiento dentro de la comuna, donde la gente se reúne. Su renovada imagen da cuenta del cuidado y mantención por una imagen colonial que perdura en la actualidad. En ella se realizan actividades municipales, sociales, comerciales y estatales. Alejandra (29) una profesional que llegó hace aproximadamente un año a trabajar como psicóloga en la posta de la Villa, menciona lo siguiente:

“... la plaza es hermosa, a mí me gusta la plaza aparte que todo pasa aquí y en el verano hay una lota, se arman cosas, este lugar es como bonito, bueno aquí también está el museo que es bien bonito”.

Continuando con el tema de la plaza, Enrique expresa que la plaza es el lugar central de la villa que tiene forma de tablero. En la plaza ocurre todo, ya que está rodeada por la parroquia y la municipalidad. De hecho otra palabra fue “calles” mencionada reiteradamente.

El museo es también un lugar característico de la Villa, sin embargo muchos entrevistados mencionaron que no siempre se encuentra abierto. En su interior existen las más diversas obras, vestuarios, reliquias y dibujos de la comuna.

Un lugar que llamó bastante la atención fue que los entrevistados mencionaron a la gruta (o también mencionada como la virgen o gruta del cerro). Esta es una gruta religiosa compuesta por dos esculturas de la virgen María sobre una especie de roquerío y celosamente guardadas en dos gabinetes. Otra palabra mencionada reiteradamente corresponde al parque comunal recientemente inaugurado que viene a contrarrestar la falta de áreas verdes urbanas en la comuna, a través de la voluntad política del gobierno actual y del municipio del Alcalde Roberto Torres. Se localiza en una terraza del estero Alhué y cuenta con canchas deportivas, bancas, miradores e iluminación.

Las palabras municipalidad y cementerio también fueron muy mencionadas. La marcada repetición consiste en que la municipalidad es un gestor de las actividades sociales y comunitarias, dando una nueva imagen a la municipalidad gracias a las gestiones del alcalde Roberto Torres. En el caso del cementerio, el lugar fue mencionado ya que es un lugar de encuentro entre las personas, es decir, si uno ingresa lo más probable es que se encuentre con algún conocido. También se destacó su belleza y su localización en pendiente, lo que hace se pueda observar otros puntos de la Villa (Figura N° 2).

Figura N° 2
Cartografía participativa Villa Alhué

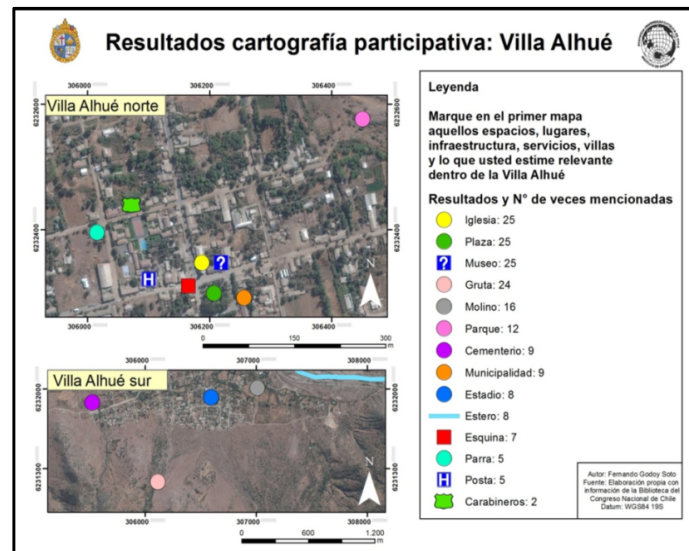

Fuente: Elaboración propia.

Cartografía participativa Alhué

En primer lugar la palabra más mencionada fue la palabra Alhué para referirse a los atractivos de la comuna. Asociada a esta palabra se encuentra “Villa” mencionada treinta y tres veces. Los entrevistados mencionaban que la Villa es el poblado central, y aquellas cosas que no pueden hacer en sus respectivos poblados lo hacen en la Villa. Además es el centro de la comuna, mantiene su identidad colonial expresada en la parroquia, la plaza, el museo y algunas calles de tierra.

Pichi es un poblado al norte de Villa Alhué, asociado a paisaje de conservación por su cercanía con los Altos de Cantillana y el Cajón Lisboa y también se destacó su tranquilidad y paisajes verdes. En esta localidad se desarrolla la apicultura (producción de miel), el turismo y el comercio local, como que almacén que atiende la señora Marta (68).

El poblado del Asiento también fue un poblado que salió a colación en las entrevistas. Este poblado se localiza al este de la comuna y es la entrada para poblados menores como el Membrillo y Talamí. El Asiento se asocia principalmente con la minera YamanaGold (Minera Florida) donde se extraen minerales como la plata. El caso del poblado de Talamí es bastante especial. Este pequeño poblado se localiza el sureste de la comuna o bien al sur de El Asiento. Este poblado se asoció normalmente con actividades rurales como la trilla y el cementerio de piedras que es una zona compuesta por enormes rocas que nadie sabe cómo llegaron ahí. Enrique (78), un sacerdote emérito (jubilado), quién volvió a vivir en la comuna, comenta lo siguiente en referencia al cementerio de piedras:

“... un atractivo muy especial eso y poco conocido cuando niños nosotros nunca sabíamos que existía eso, ahora estos últimos yo creo estos últimos treinta años no más o menos que vinimos a saber de esa esa cosa... esas piedras antes cuando

vivíamos aquí nosotros de niños nunca supimos que existía eso, mis padres nunca hablaron de eso”.

Como se mencionaba anteriormente, algunos poblados se asocian con conceptos como paisaje, geografía y conservación entregando una mixtura entre la geografía natural y las actividades antrópicas. En general la comuna se cataloga con estos conceptos ya que se localiza en un cajón rodeado por cordones montañosos que le dan cierto aislamiento geográfico en relación a otras comunas con las cuales limita. Ernesto (58) menciona que se podría sacar mayor provecho a los atractivos naturales y las actividades de campo como la apicultura. En este sentido, Pichi es un perfecto ejemplo, ya que en este poblado se desarrollan actividades como la apicultura, turismo y comerciales, pero a la vez entrega paisajes naturales como el Cajón Lisboa, el Horcón de piedra y roblorías. Ximena agrega:

“bueno Alhué en general está aquí por ejemplo tenemos el hermoso Alto de Cantillana, dicen que arria hay nieve que dura todo el año, eee hay roblorías”

Otros atractivos naturales que se mencionaron fueron el morro de Talamí, en el poblado del mismo nombre y el estero Alhué. Por último, la Hacienda Alhué se relacionó como un hito histórico y parte de la identidad alhuina. Esta Hacienda, también conocida como la casa de Mateo de Toro y Zambrano, se encuentra en mal estado debido al terremoto de 2010. A pesar de ser declarada como Monumento Histórico nacional en el año 2005, la reconstrucción luego del terremoto ha sido prácticamente nula, ya que no se ha materializado ningún tipo de financiamiento estatal para la reconstrucción.

La palabra “cuesta” se cataloga como un hito histórico dentro de la comuna, ya que la entrada a la comuna se realizaba por esta cuesta. Antiguamente era un camino de tierra, pero actualmente y gracias al periodo del alcalde Roberto Torres junto a su equipo han realizado las gestiones para la pavimentación de este (Figura N° 3).

Figura N° 3
Cartografía participativa Alhué

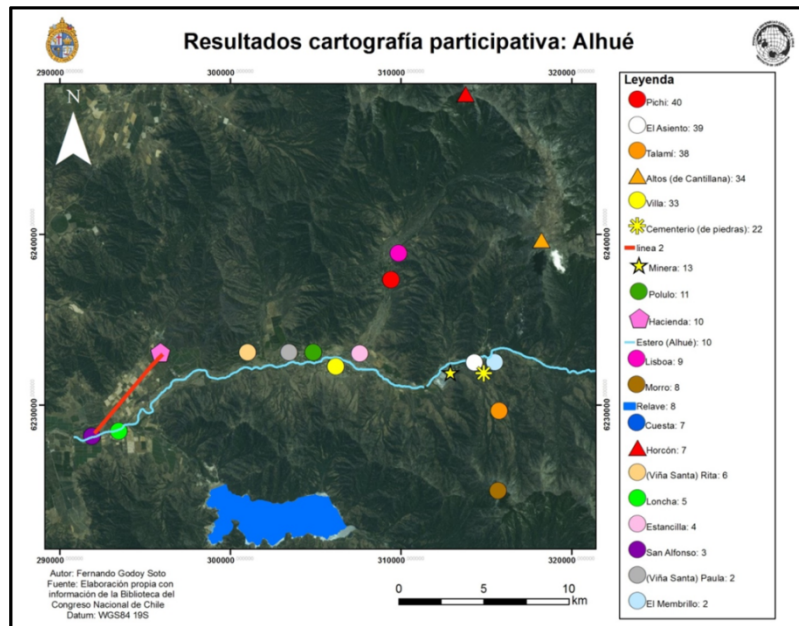

Fuente: Elaboración propia

El aislamiento desde la visión estatal

En la presente investigación se consideraron diversos estudios, actualizaciones y diagnósticos para comprender el concepto de aislamiento desde la lógica estatal. Sin embargo para entender directamente el problema de fondo se consideró principalmente la actualización estudio diagnóstico y propuesta para territorios aislados, el decreto supremo N° 608, la política nacional para el desarrollo de localidades aisladas y el estudio identificación para territorios aislados. el objetivo es crear una línea de tiempo para entender la construcción estatal sobre el concepto del aislamiento.

Desde la década de los noventa, los gobiernos de los presidentes Patricio Aylwin 1990-1994), Eduardo Frei (1994-2000) y Lagos (2000-2006) avanzaron en el proceso de descentralización administrativa y política de Chile, promoviendo un desarrollo equitativo de todos los territorios del país y a la vez mejorando las condiciones de vida de las personas en un ambiente de integración armónica e igualdad de oportunidades (SUBDERE, 2012). Sin embargo, no todos los problemas son tratados, especialmente, porque no se tiene en cuenta una contextualización concreta sobre la realidad local, sino que solo se centran en índices, estadísticas y políticas públicas para mejorar aquellos aspectos que los resultados numéricos entregan, es decir, no se toman en cuenta las particularidades del territorio y esto, a juicio de los resultados obtenidos anteriormente desarrollados, puede derivar en ineficientes políticas públicas y una inadecuada identificación de las reales problemáticas que afectan a los habitantes.

Desde los documentos seleccionados se entiende desde el discurso estatal que el aislamiento es netamente geográfico o físico. A partir de este supuesto, el aislamiento está

ligado a variables como accesibilidad, cercanía con la capital regional, cercanía con la capital provincial, costo del transporte, calidad de servicios básicos, educación, servicios médicos, cantidad de población dispersa, conformando de esta forma una comuna en desventaja en relación al desarrollo nacional. Acá se insertan dos problemas: por un lado se toma en cuenta al aislamiento solo desde la geografía física (aislamiento geográfico) y segundo, que este aislamiento geográfico deriva solo en concepciones materiales para su medición. El problema no es que el aislamiento geográfico deba desaparecer como indicador o actor de medición, sino que solo se centra en objetos materiales que ponen a una determinada realidad y la compara con otras realidades, como capitales regionales o directamente con la realidad del desarrollo nacional.

Sin embargo se han hecho esfuerzos por reivindicar al aislamiento no solo de la geografía física, sino también desde la geografía humana. De esta manera se debe entender no como “el aislamiento” sino como diferentes “aislamientos”, ya sea materiales o de representaciones individuales y comunitarias. Sin embargo si sigue en una lógica similar, ya que se yuxtapone la realidad local con un “otro”, es decir lo mismo que plantea David Harvey, donde algunas sociedades dominantes imponen la concepción de su realidad a otra, es una especie de sometimiento (Harvey, 2013).

Actualización Estudio Diagnóstico y Propuesta para Territorios Aislados 2008

Este estudio toma como antecedente inicial la definición del aislamiento del comité interministerial para el desarrollo de las zonas extremas y especiales (CIDEZE) determinado como territorios con bajo nivel de accesibilidad, escasa población y dispersión de esta, baja cobertura de servicios básicos y públicos, territorios con altos niveles de pobreza y desigualdad social respecto de los estándares óptimos del país, insertado en un desarrollo económico y social (SUBDERE, 2008). Para contextualizar metodológicamente, este estudio se centra en cinco criterios para determinar el grado de aislamiento de un territorio (físico, demográfico, económico, acceso a servicios, y político administrativo) y luego categorizarlo mediante cuatro cuartiles (Q1= aislamiento crítico, Q2= aislamiento alto, Q3= aislamiento medio y Q4= aislamiento bajo), según el índice de aislamiento a partir de los criterios considerados. En el caso de Alhué, la comuna presentaba un índice aislamiento de 0,323893, ubicándola en el puesto 186 del ranking y dentro del cuartil 3 (Q3) categorizándola con un aislamiento medio.

Decreto N° 608

En el año 2010 mediante el decreto supremo N° 608 se promulgó la política para el desarrollo de localidades aisladas, cuyos objetivos son la equidad y el rol del Estado en la promoción de un desarrollo integral de los territorios nacionales (SUBDERE, 2011). Con esto se marca un nuevo precedente para abordar territorios aislados y extremos del país. El resultado de este decreto es la política nacional para el desarrollo de localidades aisladas.

Política Nacional para el Desarrollo de Localidades Aisladas

Esta política ha sido y es actualmente un impulsor para la generación de nuevas investigaciones e indicadores para medir al aislamiento para cada una de las comunas de

nuestro país y ha dotado de mayor fuerza a los gobiernos regionales para la identificación de las problemáticas de cada comuna. Expresa que existen localidades que por su ubicación geográfica o condición de aislamiento son afectadas por problemas económicos y sociales similares, y que el rol del Estado debe ser un fortalecedor hacia un desarrollo armónico y equitativo en cada uno de los territorios del país, mejorando la calidad de vida de las personas en términos de conectividad y los servicios que reciben. Esta política ha generado una descentralización para identificar los problemas de una forma local, ya que entrega mayores atribuciones al gobierno regional (GORE) para la generación de sus propias políticas públicas regionales (SUBDERE, 2012).

Estudio identificación de territorios aislados 2011

Este estudio desarrollado por la subsecretaría de desarrollo regional y administrativo en el año 2011 tiene como antecedente fundamental el decreto N° 608 desarrollado el año 2010, durante el gobierno del entonces presidente Sebastián Piñera.

Este estudio considera al aislamiento como un lugar o espacio físico apartado, de difícil acceso, en situación de isla y en una condición negativa respecto al desarrollo del país. Este aislamiento se debe a factores físicos, demográficos y de localización y además es medible, mientras que el Estado debe ser un garante y fortalecedor para el desarrollo de estos territorios especiales, aminorando los perjuicios de un supuesto aislamiento. Como se resultado se obtiene un índice de aislamiento para cada comuna de las diferentes regiones del país. Mientras más cercano a cero, la comuna se encuentra más aislada respecto de las variables consideradas en ambos componentes. En el caso de Alhué, la comuna fue considerada la más aislada dentro de la Región Metropolitana con un índice de aislamiento de 0,5597.

Conclusión

Como se ha desarrollado en la última parte de la investigación los aislamientos no son conceptos fijos y estáticos, sino que van más allá en su campo de acción. Normalmente se suele señalar al aislamiento como algo negativo, como si fuera una condición de la cual hay que escapar para insertarse en el desarrollo económico y social del país.

Esta visión corresponde al Estado, pues considera a los aislamientos como uno solo, es decir, como aislamiento desde la geografía física constituyendo un aislamiento geográfico, cuando en realidad existe una gran multiplicidad de aislamientos. Por ejemplo podría existir aislamiento en relación a servicios hospitalarios, aislamiento humano, aislamiento en relación a telecomunicaciones, entre otros. De esta manera es un problema encerrar a los aislamientos solamente en aislamiento geográfico, porque se están invisibilizando problemáticas que probablemente no están dentro de las variables con las cuales se hacen estudios e índices sobre aislamiento desde una lógica del enfoque cuantitativo.

Estos aislamientos pueden darse en conjunto o simplemente puede sobresalir solo uno. Eso depende de cada realidad local, que normalmente se ve opacada por modelos de imposición metropolitano del Estado sobre realidades completamente diferentes, tratando

de atribuir supuestas problemáticas que los resultados cuantitativos arrojaron, cuando en realidad las problemáticas pueden ser completamente diferentes.

Por ejemplo la política pública regional para el desarrollo de localidades aisladas de la Región Metropolitana de Santiago supone que el objetivo específico de desarrollo territorial en Alhué es el transporte, donde se debería disminuir los costos financieros del transporte público rural. En segundo lugar, se encuentra el agua potable y finalmente el tema de la electrificación.

En este sentido si se llegaran a invertir recursos dentro de una línea estratégica en pro de las problemáticas de los territorios, al tomar en cuenta esta política se llegaría a la conclusión que el tema del transporte en Alhué es una verdadera problemática para los habitantes. Sin embargo, como se desarrolló en los objetivos uno y dos a través de la investigación cualitativa y los correspondientes métodos como la entrevista semiestructurada, los entrevistados mencionaron que el transporte no constituye una real problemática. A pesar de que los entrevistados demoran una hora en llegar a Melipilla y más de dos horas en llegar a Santiago, ellos y ellas ya están acostumbrados a viajar, ya que siempre han vivido así. Incluso los habitantes recientes mencionaron que si bien la lejanía con centros urbanos es mayor, la gente tiene muy internalizadas sus prácticas cotidianas en torno al transporte y los desplazamientos y cuando deben hacer trámites u otra actividad que no puedan hacerla en Alhué, aprovechan el día para hacer todo un mismo lugar de destino. Además mencionaron que actualmente tienen más alternativas de transporte, más frecuencias y comodidad para movilizarse en comparación a años anteriores.

Sin embargo, la política regional dejó en tercer lugar el tema del alumbrado público. Con la recolección de información mediante el trabajo en terreno y las opiniones de las personas durante la entrevista semiestructurada se mencionó reiteradamente que la gestión municipal actual ha sido beneficiosa para todos y todas.

Por ejemplo, se mencionó que el alcalde Roberto Torres había dotado de alumbrado público a zonas que no tenían ese servicio, mejorando la cobertura en la comuna y ha sido muy valorado por los habitantes. Entonces este tema de la electrificación de espacios públicos si era una real problemática y no el transporte (costos) como se concluyó en la política metropolitana que lo dejó en primer lugar.

En este sentido, se debe recordar la hipótesis de trabajo, que ha sido confirmada mediante el desarrollo de cada uno de los objetivos, ya que existe una desconexión entre la escala local y la escala dominante que es el Estado mismo, dejando de lado la subjetividad de los reales protagonistas del espacio y el territorio: los propios alhuínos.

De esta forma se están invisibilizando realidades que se ven opacadas por una estructura dominante, que maneja los territorios mediante valores numéricos e índices y desde ahí trabaja para realizar políticas públicas y establecer líneas de acción estratégicas.

Esto no converge a una crítica hacia los datos cuantitativos e índices, sino que debe existir una complementariedad entre ambas partes, tratado de lograr un equilibrio que se vea reflejado en nuevas investigaciones que generen políticas públicas, y estrategias locales

eficientes y acorde a cada realidad, que integren no solo el conocimiento de la geografía física, sino también prácticas, representaciones y formas de habitar los territorios. En este sentido la geografía como disciplina juega un rol fundamental, ya que es una disciplina que integra diferentes conocimientos y observa todo a su alrededor y no solo desde un punto fijo.

Finalmente, se confirma la hipótesis de trabajo, ya que el discurso estatal sobre el aislamiento no es una reproducción de la realidad Alhuína porque no considera la variable del subjetivismo a través de diferentes elementos como las prácticas cotidianas y las representaciones sociales de los habitantes. De esta forma existe una desconexión entre la escala local y la escala dominante que es el Estado, porque se plantea al aislamiento como algo material, invisibilizando estos dos elementos anteriormente mencionados y para el cual se crean medidas como políticas y estrategias para solucionar un supuesto aislamiento.

Sin embargo, no se debe empezar de cero o tomar todos los elementos estatales como negativos ya que se debe aprovechar la institucionalidad actual y concebirla como una oportunidad para crear líneas de trabajo eficientes en pro de los reales protagonistas del espacio. Además esta misma institucionalidad se debe mejorar apuntando a solucionar las problemáticas a nivel local, con mayor participación de los habitantes que incluya sus vidas cotidianas, sus formas de representar la realidad, sus formas de habitar y los temas que aquejan a la población, ya que como se mencionó al inicio de la conclusión de esta investigación, los aislamientos no son estáticos, sino que van cambiando en el tiempo, por lo que las problemáticas que se presentan actualmente pueden no serlo en un futuro. Por lo tanto las políticas y estratégicas desde la visión estatal deben estar en conexión con las escalas locales.

Referencias bibliográficas

Arenas, F.; Salazar, A. & Núñez, A. La experiencia sobre aislamiento geográfico en la Región de Aysén: una visión desde la comuna de Tortel. *El aislamiento geográfico: un asunto de perspectivas*. En: Arenas, F.; Salazar, A. & Núñez, A. *El aislamiento geográfico: ¿Problema u oportunidad? Experiencias, interpretaciones y políticas públicas*. Santiago de Chile: Serie Geolibros, Instituto de Geografía, Pontificia Universidad Católica de Chile, 2012, p. 15-22.

Araya, S. Las representaciones sociales: ejes teóricos para su discusión. *Cuadernos de Ciencias Sociales* N° 127. Costa Rica: FLACSO. 2002. Disponible en Internet <http://unpan1.un.org/intradoc/groups/public/documents/ICAP/UNPAN027076.pdf>

Harvey, D. *Ciudades rebeldes*. Madrid: Ediciones Akal, 2013.

Heidegger, M. *Construir, habitar, pensar*. 1951. Disponible en Internet: <http://www.farq.edu.uy/estetica-diseno-ii/files/2013/05/Heidegger-Construir-Habitar-Pensar1.pdf>

Lindón, A. Geografías de la vida cotidiana. En: Hiernaux, D. & Lindón, A. (editores). *Tratado de Geografía Humana*. Barcelona: Ediciones Anthropos, 2006, p. 356-400

Lindón, A. El constructivismo geográfico y las aproximaciones cualitativas. *Revista de Geografía Norte Grande*, 2007, N° 37, p. 5-21.

Ministerio del Interior. *Decreto Supremo N° 608: Establece Política Nacional de Desarrollo de las Localidades Aisladas*. Santiago de Chile, 2011.

Moscovici, S. *Psicología social, II: pensamiento y vida social, psicología y problemas sociales*. Barcelona: Paidós, 1984.

SUBDERE (Subsecretaría de Desarrollo Regional). *Política Pública Regional para el Desarrollo de Localidades Aisladas*. Región Metropolitana de Santiago 2012 – 2015. Disponible en Internet:

http://www.subdere.gov.cl/sites/default/files/documentos/ppr_localidades_aisladas_rms_final_2012-12-13.pdf

SUBDERE (Subsecretaría de Desarrollo Regional). Actualización Estudio Diagnóstico y Propuesta para Territorios Aislados. Santiago de Chile: Ministerio del interior, Subsecretaría de Desarrollo Regional. 2008. Disponible en Internet:

http://www.subdere.gov.cl/sites/default/noticiasold/articles-73813_recurso_1.pdf